VÝROČNÁ SPRÁVA 2017

IMPULZ

ZDRUŽENIE NA POMOC ĽUĎOM S MENTÁLNYM POSTIHNUTÍM V PETRŽALKE

OBSAH

1. ÚVOD 3

2. ORGANIZAČNÁ ŠTRUKTÚRA 5

3. NAŠE HODNOTY A CIELE 7

4. ODBORNÉ SLUŽBY POSKYTOVANÉ KLIENTOM 8

5. SLUŽBY ZAMESTNANOSTI 14

6. AKTIVITY V ROKU 2017 16

7. POĎAKOVANIE 21

8. HOSPODÁRSKA SPRÁVA 22

1. ÚVOD

Rok 2017 bol v zariadení Impulz, Združenie na pomoc ľuďom s mentálnym postihnutím v Petržalke, zameraný na vzdelávanie, upevňovanie nadobudnutých a získavanie nových zručností, podporu tvorivosti a kreativity našich klientov. Zároveň sa prostredníctvom realizácie spoločných projektov a organizovaním workshopov naďalej snažíme o premosťovanie sveta ľudí so zdravotným postihnutím a majoritnej spoločnosti.

Vďaka sprevádzkovaniu keramickej dielne (IWCB) sme rozšírili ponuku tvorivých a kreatívnych možností sebarealizácie klientov. Práca s hlinou pôsobí aj terapeuticky a významnou mierou prispieva k rozvoju jemnej a hrubej motoriky ľudí so zdravotným postihnutím. Niektoré z výrobkov našich klientov sme zaradili do produktovej ponuky chránenej dielne.

Nadácia pre deti Slovenska podporila náš projekt **Pinf hry ako impulz pre spojenie a vzájomné učenie**. V Impulze sme tak zriadili PINF učebňu, ktorú sme vybavili štyrmi počítačmi a interaktívnou tabuľou. Vďaka mladému filantropovi

Ondrejovi Vráblovi (držiteľovi Krištáľového krídla), ktorý vytvoril počítačové hry na získavanie dôležitých životných zručností pre ľudí so špeciálnymi potrebami, sa Impulz na pol roka stal miestom stretávania sa žiakov zo základných a špeciálnych škôl a škôl pre nadpriemerne talentované deti. Spoločne sa navzájom spoznávali prostredníctvom hrania počítačových hier, vymieňali si skúsenosti, nadväzovali kontakty, podporovali sa a učili sa spolupracovať.

Naďalej pokračujeme aj s ponukou **workshopov na výrobu sviečok a odznakov** pre jednotlivcov, školy, rôzne typy organizácií a firmy. Materiál sme zabezpečili vďaka Nadácii VÚB, ktorá nám podporila projekt na materiálno-technické vybavenie workshopov. Prostredníctvom týchto činností, kde naši klienti – zamestnanci chránenej dielne preberajú úlohu lektorov, posilňujeme ich prezentačné schopnosti, čím im pomáhame v upevňovaní sebavedomia nevyhnutného v procese ich osamostatňovania. Aj týmito aktivitami propagujeme činnosť a produkty organizácie.

V roku 2017 sme pripravili workshopy na výrobu sviečok a odznakov pre:

- klientov DSS Kampino
- účastníkov Šafrického leta v Blatnom
- Centrum voľného času CIK-cak v Petržalke
- mamičky s deťmi z rodinného centra Prešporkovo
- účastníkov Dňa otvorených dverí v Impulze
- účastníkov konferencie ZPMP v SR
- zamestnancov firmy Jaguár Land Rover
- zamestnancov firmy Covestro
- žiakov ZŠ a MŠ na Jeséniovej
- žiakov Praktickej školy na Švabinského
- žiakov gymnázia Ladislava Novomeského.

Cieľom našich workshopov na výrobu sviečok je otvoriť svet ľudí s mentálnym postihnutím druhým, ktorí ho zatiaľ nemali možnosť spoznať alebo ho poznajú málo. Workshopy sú veľmi obľúbeným podujatím pre verejnosť či už počas tradičných sviatkov alebo firemných akcií. Aj prostredníctvom týchto neformálnych akcií sa snažíme zbližovať oba svety.

14. 6. 2017 sme uviedli na Malej scéne už II. ročník muzikálu **Farby** v rámci kultúrneho podujatia **Urobme radosť sebe a iným, IX. ročník.** (Projekt podporila Bratislava mesto). Muzikál je venovaný oslave pestrosti nášho života,

ktorá obohacuje, učí, inšpiruje a pomáha úprimným vzťahom, čo držia svet pohromade. Každá zo zapojených organizácií odprezentovala svoju farbu cez vlastné vnímanie a radosť, či už tancom, spevom, dramatickou etudou alebo inou kreatívnou formou. Každé vystúpenie sprevádzala prezentácia fotografií zo života organizácie. V záverečnej skladbe vytvorili všetci účastníci jednu spoločnú, pestrofarebnú paletu ako oslavu rozmanitosti a rôznorodosti.

2. ORGANIZAČNÁ ŠTRUKTÚRA

Výbor združenia Impulz, Združenie na pomoc ľuďom s mentálnym postihnutím v Petržalke má 4 členov: Mgr. Alexandra Olejárová, Mgr. Adriena Pekárov, RNDr. Bronislava Romanová a Ing. Eduard Kruzslík.

Štatutárna zástupkyňa a predsedkyňa ZPMP v Petržalke:
RNDr. Bronislava Romanová

Revízna komisia mala 1 člena:
Zoltán Téglas

Riaditeľka Impulz, ZPMP v Petržalke:
Mgr. Jana Mareková

Administratívna pracovníčka:
Anna Buljaková

Zamestnanci:
Mgr. Ľubica Maštalírová – liečebná pedagogička
Mgr. Silvia Lakotová – sociálna pracovníčka a zdravotná sestra
Mgr. Daniela Korychová – špeciálna pedagogička
Mgr. Mária Lendacká – sociálna terapeutka
Mgr. Ladislav Krajčovič – pracovný asistent v chránenej dielni

Impulz, ZPMP v Petržalke sa skladá z rehabilitačného strediska a chránenej dielne na výrobu darčekových predmetov.

V rehabilitačnom stredisku prebieha výcvik komunikačných, sociálnych, ale aj záujmových zručností klientov. Sociálne služby poskytujeme 14 klientom so stredným a ťažkým stupňom mentálneho postihnutia s najčastejšie sa vyskytujúcimi diagnózami: autizmus, detská mozgová obrna a Downov syndróm. Úrad Bratislavského samosprávneho kraja, odbor sociálnych vecí, vydá na žiadosť klienta vydá posudok o odkázanosti na sociálnu službu, podľa prílohy č. 3 Zákona NR SR č. 448/2008 Z. z. o sociálnych službách. Na základe tohto posudku sa klientovi poskytuje sociálna služba.

V chránenej dielni je zamestnaných päť ľudí s rôznym stupňom mentálneho postihnutia, ktorí pracujú pod dohľadom pracovného asistenta. Všetci majú rozhodnutím Sociálnej poisťovne stanovenú mieru straty schopnosti vykonávať zárobkovú činnosť, sú uznaní za invalidných a sú prijímateľmi invalidného dôchodku. Kvôli svojmu

postihnutiu nemôžu nastúpiť do bežného zamestnania. ÚPSVaR nám poskytuje dotácie na podporu zamestnávania občanov so zdravotným postihnutím v zmysle zákona.

3. NAŠE HODNOTY A CIELE

Naše hodnoty:

I - informovanosť

M - mravnosť

P - pravdivosť

U - umiernenosť

L - láskyplnosť

Z – zmysluplnosť

Naším cieľom je:

• vytvárať podnetné a aktivizujúce prostredie denného centra pre ľudí s mentálnym postihnutím a podporovať ich na ich ceste k čo najväčšej samostatnosti

• upevňovať a rozvíjať ich návyky a zručnosti potrebné pre zvládnutie kľúčových praktických činností, komunikácie a orientácie v bežných situáciách na verejnosti

• podporovať individuálny rozvoj klientov

• poskytovať im príležitosti, aby sa mohli prejaviť ako individuality, rozvíjať svoju kreativitu, zručnosti a pracovné návyky

• zabezpečovať rozvoj chránenej dielne, ktorá poskytuje zamestnanie tým najzručnejším klientom

• spolupracovať s rodinou klienta a odľahčiť rodinu

• viesť centrum ako otvorené kooperujúce zariadenie, ktoré jednak vytvára príležitosti na kontakt svojich klientov s verejnosťou, ale aj pozýva verejnosť, aby nachádzala cestu k prijímaniu ľudí s mentálnym postihnutím ako rovnocennej súčasti spoločnosti.

4. ODBORNÉ SLUŽBY POSKYTOVANÉ KLIENTOM

Odbornými činnosťami v zmysle menovaného zákona je sociálna rehabilitácia a sociálne služby rehabilitačného strediska. Sociálna rehabilitácia je špecifikovaná v § 21 ako odborná činnosť na podporu samostatnosti, nezávislosti, sebestačnosti fyzickej osoby rozvojom a nácvikom zručností alebo aktivizovaním schopností a posilňovaním návykov pri sebaobsluhe, pri úkonoch starostlivosti o domácnosť a pri základných sociálnych aktivitách s maximálnym využitím prirodzených zdrojov v rodine a komunite.

V rámci sociálnej služby klientom v rehabilitačnom stredisku poskytujeme:

• sociálnu rehabilitáciu
• sociálne poradenstvo
• podporu rodinám klientov
• pomoc pri odkázanosti na pomoc inej fyzickej osoby
• stravovanie
• možnosť zamestnania sa v chránenej dielni.

Systém našej práce s klientom je založený na partnerskom vzťahu klienta a zamestnanca zariadenia, pričom sa vychádza z individuálnych potrieb klienta. Prácu s klientom realizujeme na základe individuálnych plánov, ktoré sa vyhodnocujú raz za 6 mesiacov. Cieľom týchto plánov je rozvoj potenciálu klienta, udržanie, prípadne rozvoj jeho osobnostných, sociálnych a pracovných schopností.

Sociálna práca je v rehabilitačnom stredisku Impulz, ZPMP v Petržalke, realizovaná v skupinovej i individuálnej forme.

Skupinovú formu sociálnej práce pre našich klientov vykonávame formou pravidelných skupinových stretnutí - komunít. Sú zamerané na poznávanie seba samých, ale aj druhých v rámci komunity, na motiváciu k hľadaniu riešení problémových situácií a konfliktov, učeniu pracovať s emóciami, na podporu sebaovládania a sebakontroly, tréningu sociálnych zručností, ako sú komunikácia, asertivita a empatia. Upevňujeme sebavedomie klientov a uvedomovanie si ich vlastnej sebahodnoty, čo im v budúcnosti môže pomôcť v prekonávaní prekážok a rôznych záťažových situácií v živote. Týmto témam sa venujeme predovšetkým na hodinách etiky, ktoré bývajú často prepojené s hodinami skupinovej arteterapie pre ich intenzívnejší zážitok. Na týchto stretnutiach spolu hovoríme o plánovaných aktivitách, činnostiach a budúcich projektoch, čo poskytuje klientom priestor pre vlastné návrhy, hodnotenia aj kritické postrehy.

Individuálna forma sociálnej práce je zameraná na prácu s jedným klientom a realizuje sa na základe týždenného harmonogramu, alebo operatívne, vzhľadom na nečakané situácie, prípadne konflikty, ktoré sa stanú v rámci komunity. Dáva priestor klientovi a sociálnemu pracovníkovi analyzovať určitý problém alebo situáciu v komornejšom prostredí a v širších súvislostiach. Tak majú obaja možnosť komunikovať otvorenejšie a bezprostrednejšie. Vytvára sa tak priestor pre získavanie vzájomnej dôvery, dôležitej pri ďalšej spolupráci v procese sebapoznania, riešenia a predchádzania problémov, ale aj osvojovania si nových zručností.

Celoživotné vzdelávanie ľudí s mentálnym postihnutím je príležitosťou pre rozvoj ich osobnosti a nezávislosti. Je možnosťou, ako im poskytnúť kvalifikovanú pomoc a podporu na ich ceste k samostatnému životu. Po ukončení školy často zostávajú ľudia s mentálnym postihnutím žiť v spoločnej

domácnosti s rodičmi. Tí, v dobrej viere im pomôcť, sa ich snažia od úkonov súvisiacich s bežným chodom domácnosti a každodenným životom „odbremeniť“. Táto forma pomoci je však pre nich v procese osamostatňovania kontraproduktívna. Je preto nevyhnutné, aby si rodičia uvedomili, že príde čas, keď ich deti budú odkázané samé na seba, a tak by ich mali postupne viesť k osamostatňovaniu – zapájať ich do pracovných činností v rámci spoločného rodinného života. Uvedomujeme si, že naši klienti majú v tejto oblasti veľké rezervy a preto naše vzdelávanie koncipujeme na základe týchto potrieb.

Našim klientom poskytujeme:

1. **Vzdelávanie a tréning sociálnych zručností**

   • **Hospodárenie s peniazmi** – počas týchto stretnutí sa klienti postupne oboznamujú so základnými platbami, ktoré je potrebné robiť v domácnosti, vypisujú rôzne typy šekov, ktoré sa platia v bankách aj na pošte, učia sa správne vypísať podací lístok. Pre lepšiu manipuláciu s peniazmi sa učia rozoznávať ich vzhľad, ale aj hodnotu.

   • **Zdravoveda** - na pondelkových komunitách zdravovedy sa klienti nielen oboznamujú s fungovaním nášho tela a získavajú informácie aj o jednotlivých orgánoch, ale tieto komunity im spestrujeme aj aktuálnymi témami. Na jar sme si rozprávali o výskyte kliešťov a možných chorobách, ktoré môžu prenášať, v lete sme prikladali dôraz na osobnú hygienu, správny pitný režim a uskladňovanie stravy. Veľkú pozornosť sme venovali teoretickému aj praktickému nácviku prvej pomoci.

   • **Rozvoj čítania s porozumením, písanie, čítanie** – piatkové dopoludnia si klienti spestrujú čítaním nahlas. Veľmi ich zaujali knihy Rok v prírode (Miroslav Saniga), Čučoriedkáreň, Stačí ich ľúbiť (Július Satinský), Malý princ (Antoine de Saint – Exupéry). Po návšteve kultúrnych podujatí klienti píšu články, ktoré je možné si prečítať aj na našej web stránke.

2. **Pracovnú terapiu a rozvoj zručností zamestnancov chránenej dielne**
   Cieľom je rozvíjanie vedomostí, manuálnych zručností, estetického cítenia, motoriky a trpezlivosti

- **Tkanie -** Klient je vedený k tomu, aby si vedel sám pripraviť materiál na tkanie. Páranie, strihanie látky na približne rovnako široké pásy. Vyberá si farby látok, učí sa tkať pravidelne, alebo podla vlastnej tvorivosti.

- **Výroba škatúľ** - V tvorivej dielni sa vyrábajú rôzne keramické výrobky. Na ich transport je dôležitý obal. Učíme klientov zmerať výrobok a z daných rozmerov vyrátať veľkosť kartónu na zhotovenie škatule s vekom. Každá škatuľa je originál.

- **Výroba poťahovanej škatule** - Škatuľu napr. od topánok poťahujeme z vonka i vnútra látkou. Dbá sa na to, aby látka bola vhodná na účel škatule. Zhotovili sme ich zatiaľ iba cvične na nite a šicie potreby.

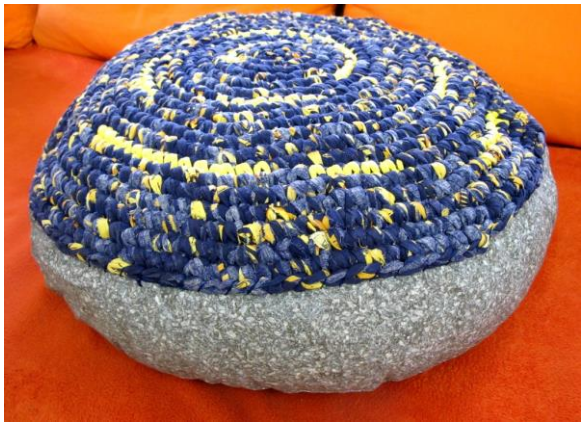

- **Háčkovanie podsedáka** - Na jeho výrobu používame hlavne úpletový material – tričká a tepláky pastelových farieb. Háčkuje sa pomocou veľkého dreveného háčika.

Pri všetkých týchto prácach sa používajú recyklované materiály.

- **Ďalšie činnosti:** pletenie náramkov, zhotovovanie brošní, vreciek, tašiek, zušľachťovanie papiera farebným škrobom atď.

3. Tréning sebaobslužných činností

- **Nakupovanie** – v súvislosti s nadobúdaním tejto zručnosti a tiež vlastnej kontroly „hospodárenia s finančnými prostriedkami“ si každý klient vedie svoj vlastný hárok hospodárenia. Pred samotným nákupom si spočíta presnú sumu peňazí, ktorú si na nákup priniesol. Po nákupe si zapíše zoznam zakúpených položiek a spočíta si zostatok peňazí v peňaženke.

- **Upratovanie -** v zariadení si klienti upratujú sami s pomocou a pod dohľadom odborných pracovníkov. Klientom sa na základe mesačného harmonogramu tieto činnosti striedajú, aby si utvrdzovali tie zručnosti, ktoré už nadobudli s novými. Tí, ktorí nedokážu pracovať samostatne, upratujú s asistenciou. Súčasťou tejto činnosti je aj nácvik prania, vešania bielizne, žehlenie a starostlivosť o kvety.

- **Varenie** - veľmi obľúbenou činnosťou je príprava jedla. Štvrtky si klienti nakupujú potrebné suroviny podľa receptu, ktorý si vybrali v našej kuchárskej knihe Dobrá vareška alebo z internetu a potom si pripravujú desiatu, rôzne šaláty, polievky ale aj hlavné jedlá.

4. Rozvoj tvorivosti

- **Tvorivé aktivity** - zabezpečujeme 1x týždenne prostredníctvom výtvarného krúžku pre talentovaných klientov a hodinou artefiletiky, na ktorej všetci klienti s nadšením experimentujú s rôznymi výtvarnými technikami a postupmi. Okrem spomínaných hodín tvorivých aktivít sú v týždennom harmonograme zaradené aj hodiny skupinovej a individuálnej arteterapie.

- **Keramika** – patrí medzi obľúbené tvorivé činnosti našich klientov. Vďaka otvoreniu keramickej dielne majú možnosť navštevovať každý týždeň skupinové alebo individuálne hodiny. Vyskúšali sme si rôzne techniky práce s hlinou – od modelovania z plátov, cez vykrajovanie a odlievanie keramickej hmoty do foriem. Zameriavali sme sa najmä na rozvíjanie jemnej motoriky, hmatového vnímania, fantázie, tvorivosti, ale i uvoľňovania napätia a stresu. V rámci našich tvorivých hodín vznikali rôzne úžitkové a dekoračné predmety ako sú misky, šálky, tanieriky, gombíky, kvetinky, postavičky anjelov, ľudí, zvierat a mnohé iné. Tento rok sme sa s keramikou zapojili aj do náhradného plnenia a vyrobili keramické kolekcie pre firmu Oracle.

- **Tanec** – tanečné aktivity majú klienti v rámci skupiny 1 x do týždňa ráno namiesto každodennej rozcvičky. Tieto hodiny, na ktorých sa pohybujú do rytmu za zvuku hudby, sú veľmi obľúbené a zároveň sú prípravou na ich tanečné vystúpenia v kultúrnom programe Urobme radosť sebe a iným, ktorý organizujeme každý rok. Dvaja klienti sú pohybovo veľmi nadaní a jeden navštevuje krúžok spoločenského tanca.

5. SLUŽBY ZAMESTNANOSTI

Začleneniu ľudí s postihnutím do spoločnosti pomáha najmä ich pracovné uplatnenie. V chránenej dielni Impulz poskytujeme zamestnanie piatim ľuďom s mentálnym postihnutím. Zamestnávanie občanov s postihnutím upravuje Zákon NR SR č. 5/2004 Z. z. o službách zamestnanosti, v znení neskorších predpisov. Partnerom Združenia na pomoc ľuďom s mentálnym postihnutím v Petržalke je ÚPSVaR, ktorý nám poskytuje dotácie na podporu zamestnávania občanov so zdravotným postihnutím v zmysle zákona.

Chránená dielňa Impulz pravidelne žiada a dostáva príspevok podľa:

- **§ 59 na činnosť pracovného asistenta**
- **§ 60 na úhradu prevádzkových nákladov chránenej dielne**
- **§ 52 na dobrovoľnú aktivačnú činnosť**

Vzťahy so zamestnancami v chránenej dielni sú založené na zmluvnom základe v súlade s platným zákonníkom práce. Pracovníci s postihnutím sú riadnymi zamestnancami v pracovnoprávnom vzťahu. V chránenej dielni Impulz je momentálne zamestnaných päť osôb. Pracujú na skrátený pracovný úväzok, z čoho vyplýva, že počas dňa sa striedajú v chránenej dielni a v rehabilitačnom stredisku - pracujú a aj sa vzdelávajú.

Pracovisko, v ktorom sú vytvorené pracovné podmienky na prácu ľudí so zdravotným postihnutím, sa volá chránená dielňa. PSC Impulz má štatút chránenej dielne na výrobu darčekových predmetov. Pod dohľadom pracovného asistenta v nej päť zamestnancov s mentálnym

postihnutím vyrába rôzne typy dekoratívnych sviečok, sezónne pohľadnice, keramiku, drobné suveníry a obaly na svoje produkty.

Firmám a obchodným spoločnostiam, ktoré si objednajú produkty našej chránenej dielne, poskytujeme potvrdenie o náhradnom plnení. To znamená, že aj keď nezamestnávajú zo zákona povinný počet zamestnancov s postihnutím, nemusia platiť pokutu za nezamestnávanie občanov s postihnutím. Formou náhradného plnenia získavame pre chránenú dielňu väčšinu objednávok od väčších firiem a spoločností. Okrem toho sa zúčastňujeme aj rôznych prezentačno – predajných trhov, na ktorých máme príležitosť ponúkať svoje výrobky a zároveň tak propagovať činnosť a aktivity našej organizácie. Už niekoľko rokov spolupracujeme s firmami: Oracle Slovensko, s.r.o., a SPP – distribúcia, a.s.

Dobrovoľníctvo:

Okrem rodičov – dôchodcov, ktorí nám pravidelne veľmi pomáhajú pri organizovaní našich kultúrno-poločenských podujatí, lektorovaní workshopov a údržbe zariadení Impulzu (rodina Novotných a pán Hutira), niektorí nám pomáhajú aj pri vytváraní nových kontaktov s firmami v rámci hľadania možností náhradného plnenia alebo poskytnutia finančných darov (rodina Karových).

V roku 2017 organizácia opäť využila možnosti príspevku na vykonávanie aktivačnej činnosti podľa § 52 zákona č. 5/20004 Z. z. V rámci tohto príspevku ide o podporu udržiavania pracovných návykov dlhodobo nezamestnaného občana, ktorý je poberateľom dávky v hmotnej núdzi a príspevkov v hmotnej núdzi. Po dobu 6 mesiacov v našej chránenej dielni na polovičný úväzok pracovali dvaja ľudia v rámci aktivačnej činnosti. Ich pobyt v zariadení hodnotíme ako vzájomne veľmi prospešný. Pomohli nám pri realizácii objednávok pred Vianočnými sviatkami a zároveň aj s predajom samotných produktov. Pred Vianočnými sviatkami je počet dobrovoľníkov u nás najvyšší. Často nám prichádzajú pomôcť s realizáciou zákaziek rodičia, priatelia a

dobrovoľníci. Bez ich pomoci a podpory by sme objednávky, ktoré musia byť zrealizované často vo veľmi krátkom čase, nezvládli naplniť.

6. AKTIVITY V ROKU 2017

Každý rok pripravujeme zaujímavé aktivity pre našich klientov, ktoré vychádzajú z ich záujmov. Aj rok 2016 bol bohatý na návštevy výstav, kultúrnych a športových podujatí. Naši klienti sa úspešne zúčastnili rôznych súťaží organizovaných Bratislavským samosprávnym krajom, Združením na pomoc ľuďom s mentálnym postihnutím v Slovenskej republike a OZ Inklúziou. Organizovali sme aj vlastné podujatia, prostredníctvom ktorých mali naši klienti príležitosť prezentovať svoje schopnosti, zručnosti a výtvarný talent. Cieľom všetkých našich pravidelných aktivít a akcií je sprostredkovanie nových zážitkov pre našich klientov, podpora rodičov pri riešení ich ťažkej životnej situácie, upevňovanie vzájomných vzťahov, podpora dobrovoľníctva a prezentácia života ľudí s mentálnym postihnutím širokej verejnosti.

27.1. Novoročná kapustnica

1.2. Návšteva parlamentu

21.2. Výstava v Mirbachovom paláci spojená so skupinovou arteterapiou pod názvom Uhľom, štetcom, skalpelom

2.3. Výstava dizajnu Dialógy SK

14.3. Slávnostné otvorenie keramickej dielne za účasti predsedníctva IWCB

Príprava na veľkonočné trhy

Výroba pokladničiek pre organizáciu muskulárnych dystrofikov na verejnú zbierku

Zber medvedieho cesnaku

16.5. Výstava v Pálffyho paláci

17.5. Deň otvorených dverí v Impulze, ktorý je spojený s tvorivými dielňami (cca 250 účastníkov)

14.6. Urobme radosť sebe a iným – hudobný projekt Farby, ktorý je oslavou rôznorodosti

15.6. Vernisáž v KC Christiana

29.6. Opekačka na Draždiaku

3.7. Workshop na výrobu sviečok pre DSS Kampíno

17.8. Workshop na výrobu sviečok pre zamestnancov spoločnosti Jaguár Land Rover

18.8. Šafrické leto – workshop na výrobu sviečok a odznakov pre obyvateľov Blatného

23.8. Workshop na výrobu sviečok a odznakov pre centrum voľného času Cik-Cak

22.9. Radničkine trhy – prezentačno-predajné trhy chránených dielní z celého Slovenska

22.9. Výtvarný salón ZPMP v SR – 3 ocenenia (1 skupinové, 1 za grafiku a 2 klienti za spoločnú keramickú prácu)

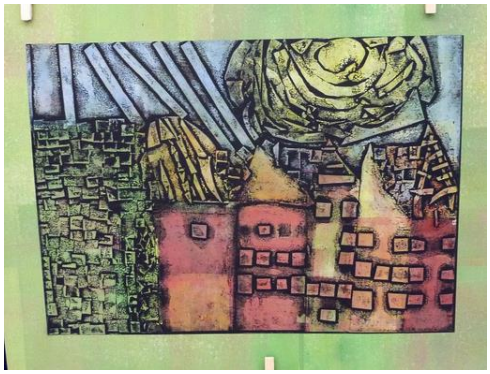

27. – 29.9. Aktívna účasť na celoslovenskej konferencii s medzinárodnou účasťou Kultúrne aktivity ľudí s mentálnym postihnutím

29.9. Workshop na výrobu sviečok na konferencii ZPMP v SR

7.10. Špekáčiková desiata

12.10. Slávnostné otvorenie PINF učebne

24.10. Plavecké preteky organizované BSK - dve medaily

28.11. Výstava v Mirbachovom paláci spojená s artefiletikou – Pre prstové vankúšiky

6.12. Vernisáž Impulzu v galérii X spolu s profesionálnymi umelcami

8.12. Divadelné predstavenie na Malej scéne – Mikulášove Vianoce

12.12. Výstava a benefičný koncert v Zichyho paláci

15.12. Vianočný večierok v Jaguári

19.12. Štedrovečerný obed v Impulze

20.12. Vianočný večierok v HPE

22.12. Slávnostné odovzdanie poukazu na 1 700 Eur od spoločnosti Jaguár Land Rover klientom a zamestnancom Impulzu

7. POĎAKOVANIE

Veľmi si vážime pomoc všetkých, ktorí aj v roku 2017 akýmkoľvek spôsobom podporili naše aktivity. Bez Vašej pomoci by sme prevádzkovať organizáciu nemohli.

Úprimne Vám ďakujeme!

8. HOSPODÁRSKA SPRÁVA

ZPMP v Petržalke

Mgr.Mareková

SPRÁVA O HOSPODÁRENÍ 2017

Príjmy	
tržby	12884,74
inter.tabula	3440
prijaté sponzorské	11682,5
farby	500
dot.VUB	3000
BSK	48821,16
2% prijaté	3320,28
klub žien	2376
členské	14
dot.úrad práce	28142,18
SPOLU	***114180,86***

Výdavky	
nákup materiálu, do dielní, drobný nákup	17450,01
energie	4152
opravy a udržiavanie	641
cestovné	75,43
repre	660,35
služby	20174,22
mzdy	58049,32
odvody fima /zp, sp	17971,56
príspevok na stravu, tvorba SF	1053,35
ostatné soc. Náklady	200,6
ostatné dane a popl.	94,2
bankové popl, poistenia	509,66
členské	123,1
SPOLU	***121154,8***

Vypracovala: Redenkovičová
0905408981
Malacky 26.03.2018

Výročnú správu vypracovali:
Mgr. Jana Mareková, Anna Buljaková, Mgr. Mária Lendacká, Mgr. Ľubica Maštalírová